

الفهرس	
الصفحة	العنوان
المقدمة العامة	
1	تمهيد
2	الإشكالية
3	الفرضية الرئيسية
3	الفرضيات الجزئية
4	أسباب إختيار مجال الدراسة
4	أهداف البحث
5	أهمية الموضوع
5	المنهجية المتبعة و مراحل البحث
الفصل الأول : مفاهيم عامة حول السياحة الساحلية و البيئة	
8	مقدمة الفصل الأول
المبحث الأول: السياحة الساحلية: المفهوم، الأنماط والخصائص	
9	مقدمة
9	1. السياحة:
9	1.1. تعريف السياحة
10	2.1. تعريف السائح
11	3.1. أنماط السياحة
11	1.3.1. السياحة الخارجية
11	2.3.1. السياحة الداخلية
11	3.3.1. سياحة المغتربين
11	4.1. أشكال السياحة
12	2.4.1. السياحة الاجتماعية
12	2.4.2. سياحة الأعمال
12	3.4.1. السياحة الثقافية و الدينية
12	4.4.1. السياحة الترفيهية
13	5.4.1. السياحة العلاجية و الاستشفائية
13	6.4.1. السياحة الرياضية
13	9.4.1. السياحة التصويرية

13	10.4.1. السياحة العلمية
14	11.4.1. السياحة المستدامة
14	5.1. دور السياحة
14	6.1. تطور السياحة العالمية
17	7.1. التخطيط السياحي
17	1.7.1. مقومات التخطيط السياحي
17	2.7.1. أهداف التخطيط السياحي
18	8.1. التنمية السياحية
19	9.1. أهمية السياحة
19	1.9.1. في المجال الاقتصادي
19	2.9.1. في مجال البيئة و تهيئة الإقليم
19	3.9.1.
19	3.9.2. في المجال الثقافي
20	4.9.1. في المجال الاجتماعي
20	5.9.1. في المجال السياسي
20	6.9.1. في مجال الهندسة المعمارية و التعمير
21	10.1. العوامل المؤثرة في السياحة
21	2. السياحة الساحلية
21	1.2. تعريف السياحة الساحلية
21	2.2. العناصر الرئيسية للسياحة الساحلية
22	خلاصة المبحث
- المبحث الثاني: مفاهيم عامة حول البيئة وعلاقتها بالسياحة الساحلية:	
23	مقدمة
23	1. تعريف البيئة
23	2. تعريف التوازن البيئي
24	3. تعريف التخطيط البيئي
24	4. تأثيرات السياحة الساحلية على البيئة
25	5. التنمية المستدامة

26	6.السياحة المستدامة
27	خلاصة المبحث
28	خلاصة الفصل الأول
الفصل الثاني : واقع المقومات السياحية بجبل	
29	مقدمة الفصل الثاني
- المبحث الأول: دراسة المقومات الطبيعية السياحية بمدينة جيجل.	
30	مقدمة
30	1. المقومات الموقعية السياحية بمدينة جيجل و ضواحيها
30	1.1. الموقع
32	2.1. الموقع
33	2. المقومات الطبيعية للسياحة في مدينة جيجل
33	1.2 المرتفعات (الجبال)
34	2.2 السهول
36	2.3 الشبكة الهيدروغرافية
39	2.4 المناخ ملائم
40	2.5 الساحل البحري يوفر شواطئ متعددة
45	2.6 معالم طبيعة متنوعة تحفز الجذب السياحي
52	خلاصة المبحث
- المبحث الثاني: دراسة المقومات البشرية السياحية بمدينة جيجل.	
53	مقدمة
53	1. الدراسة البشرية لمدينة جيجل
53	1.1 الحجم السكاني و مراحل تطوره
53	2.1 التركيبة السكانية
54	2.2 المؤهلات التاريخية، الأثرية والثقافية
51	2.1.1. المؤهلات التاريخية، الأثرية
57	2.2.2. المؤهلات الثقافية
58	3. الهياكل القاعدية لمدينة جيجل وضواحيها
58	1.3.1. الطرق
59	2.3 منشآت السكة الحديدية
59	3.3 ميناء جن جن

60	4.3. مطار فرحات عباس
60	5.3. الطاقة
62	4. هياكل الاستقبال
58	1.4. مرافق الإيواء
63	2.4. الفنادق
64	3.4. المخيمات السياحية عوامل محفزة للسياحة البيئية المستدامة لفئات اجتماعية متعددة
65	4.4. الإقامة عند القاطن أو الشقق المؤجرة سائدة تدعم التنمية السياحية
65	5.4. مراكز العطل
65	6.4. المؤسسات التربوية
66	5. الهياكل الخدماتية
66	1.5. الوكالات السياحية
66	2.5. النقل
67	6. مناطق التوسع السياحي
67	1.6. التعريف بمناطق التوسع السياحي لجيجل
67	2.6. واقع مناطق التوسع السياحي لولاية جيجل
68	خلاصة المبحث
69	خلاصة الفصل الثاني
الفصل الثالث: علاقة السياحة الساحلية بالبيئة في جيجل بين الواقع و الحلول	
70	مقدمة الفصل الثالث
- المبحث الأول: دراسة التأثيرات المتبادلة بين السياحة الساحلية والبيئة بجيجل.	
71	مقدمة:
71	1. التلوث
71	1.1 تراكم النفايات الصلبة الحضرية
75	2.1 النفايات الصناعية الصلبة
76	3.1 المياه المستعملة
76	2. مشاكل قطاع الغابات
77	1.2 حرائق الغابات
78	2.2. قطع الأشجار
78	3.2 الرعي الجائر
79	3. مشاكل أخرى يعاني منها القطاع البيئي بمدينة جيجل وضواحيها

79	خلاصة المبحث
	- المبحث الثاني: اقتراح المشروع: المشروع الساحي المستدامة.
80	1. الدراسة التحليلية لمنطقة دار الواد
80	مقدمة:
80	1.1. الحدود
81	2.1. تحليل منطقة التوسع السياحي دار الواد
81	2. الدراسة الطبيعية:
81	1.2. الموقع
82	2.2. التضاريس
83	3.2. المناخ
87	4.2. الهيدرولوجيا
87	5.2. الغطاء النباتي
87	6.2. الارتفاقات
88	7.2. الطبيعة القانونية للتربة
88	8.2. القيود و الإمكانيات المحتملة في الموقع
90	9.2. القيود في الموقع
91	10.2. تحليل البيئة المبنية
92	11.2. الشبكات القائمة
94	12.2. شبكة الكهرباء
94	13.2. تزويد شبكة مياه الشرب
94	14.2. النقاط المعلمية لمنطقة التدخل
96	3. المشروع التنفيذي و بعض الاقتراحات والتوصيات
90	1.3. البرنامج الخاص بمنطقة الدراسة
90	2.3. بعض الاقتراحات والتوصيات
106	خلاصة الفصل الثالث
107	الملخص

فهرس الجداول

الصفحة	الجدول
15	الجدول رقم (01): نمو النشاط السياحي في العالم خلال 50 سنة (السياح و المداخل)
16	الجدول رقم (02): توزيع نسبة استقبال السياح العالمية علي أهم الأقاليم في العالم
39	الجدول رقم (03): متوسط التساقط الشهري (الفترة 2000 - 2015).
39	الجدول رقم (04): متوسط الحرارة الشهرية (الفترة 2003 - 2015).
40	الجدول رقم (05): متوسط سرعة الرياح (الفترة 2003 - 2015).
42	الجدول رقم (06): الشواطئ المسموحة للسباحة بمدينة جيجل وضواحيها
43	الجدول رقم (07): الشواطئ غير المسموحة للسباحة بمدينة جيجل وضواحيها و أسباب المنع.
45	الجدول رقم (08) يوضح توزيع المصطافين المتوافدين على الشواطئ المحروسة بجيجل خلال الثلاث أشهر الأولى من موسم الاصطياف 2013.
46	الجدول رقم (09): حصيلة زوار غار الباز خلال الثمانية (08) أشهر الأولى من سنة 2015
49	الجدول رقم (10): خصائص البحيرات الطبيعية لمدينة جيجل وضواحيها.
53	الجدول رقم (11): التطور السكاني لمدينة جيجل.
55	الجدول رقم (12) يوضح أهم المواقع الأثرية بمدينة جيجل وضواحيها.
57	الجدول رقم (13) يوضح حصيلة زوار المتحف في الفترة الممتدة بين (2009-2011)
63	الجدول رقم 14: توزيع الفنادق بولاية جيجل.
64	الجدول رقم (15) يبين موقع المخيمات السياحية لجيجل و طاقة استيعابها و طبيعة ملكيتها.
65	الجدول رقم (16) بيوت الشباب المتواجدة بجيجل
66	الجدول رقم (17) واقع قطاع النقل بالحافلات بولاية جيجل
72	الجدول رقم (18): كمية النفايات الصلبة اليومية بالبلديات الساحلية لولاية جيجل لسنة 2015
74	الجدول رقم (19): حصيلة تنظيف الشواطئ في البلديات الساحلية لموسم الاصطياف 2015
75	الجدول رقم (20): كمية النفايات الصناعية الصلبة سنويا
77	الجدول رقم (21) توزيع حرائق الغابات بمدينة جيجل وضواحيها حسب الشهور في سنة 2015.
85	الجدول رقم (22): يوضح درجة الحرارة
85	الجدول رقم (23): التساقط الشهري - الفترة 1995 - 2004
86	الجدول رقم (24): يوضح الرياح.
102	الجدول رقم (25): يوضح أهم التجهيزات

فهرس الخرائط	
الصفحة	الخريطة
32	لخريطة رقم (01) : التقسيم الإداري لولاية جيجل (1984)
35	الخريطة رقم(02): تضاريس ولاية جيجل
38	الخريطة رقم (03): الشبكة الهيدروغرافية لمدينة جيجل و ضواحيها.
51	لخريطة رقم (04) : المقومات السياحية الطبيعية لمدينة جيجل و ضواحيها.
56	الخريطة رقم (05):الخريطة التاريخية لمدينة جيجل و ضواحيها.
61	الخريطة رقم (06): شبكة الطرق بولاية جيجل.
80	الخريطة رقم(07): الموقع الإداري لبلدية زيامة منصورية

فهرس الصور

الصفحة	الصورة
31	الصورة رقم (01): الموقع الجغرافي لمدينة جيجل
33	الصورة رقم (02): جبل مسيد عيسى
33	الصورة رقم (03): جبل بابور
34	الصورة رقم 4: سهل جيجل مشتة
34	الصورة رقم 5 : سهل بني بلعيد
37	الصورة رقم (06): الواد الكبير
37	الصورة رقم (07) : واد جن جن
41	الصورة رقم 8: شاطئ الكازينو (جيجل)
41	الصورة رقم 9 : شاطئ سيدي عبد العزيز
42	الصورة رقم 10 : شاطئ الكهوف العجبية (الزيامة المنصورية)
42	الصورة رقم 11 : شاطئ راس العافية (العوانة
44	الصورة رقم (12): الشاطئ الأحمر (زيامة منصورية
44	الصورة رقم (13): شاطئ المنار الكبير (رأس العافية)
44	الصورة رقم (14): شاطئ كتامة (جيجل)
45	الصورة رقم 15: الكهوف العجبية
46	الصورة رقم (16) مدخل غار
45	الصورة رقم (17) الكورنيش
45	الصورة رقم (18): الجزيرة الصخرية الكبيرة
45	الصورة رقم (19): الجزيرة الصخرية الصغيرة
48	الصورة رقم (20): حديقة الحيوانات بجيجل
48	الصورة رقم (21): الإبل البري بحديقة
48	الصورة رقم (22): الغزلان بحديقة الحيوانات
48	الصورة رقم (23): الأيل البربري بحديقة
50	الصورة رقم (24): انتشار أشجار الزان والبلوط الفليني بغابة قروش

50	الصورة رقم (25): أشجار الزان والبلوط الفليني بغابة تامنتوت
57	الصورة رقم (26):متحف كتامة بمدينة جيجل
58	الصورة رقم (27): الصناعات الجلدية بجيجل
59	الصورة رقم (28):الطريق الولائي رقم137
59	الصورة رقم (29):الطريق الوطني رقم27
60	الصورة رقم (30):ميناء جن جن.
73	الصورة رقم (31): الرمي العشوائي للنفايات
73	الصورة رقم (32): الحرق النفايات الطبية بمدينة جيجل
75	الصورة رقم (33): انتشار النفايات الصلبة بشواطئ جيجل
76	الصورة رقم (34):مصب مباشر للمياه المستعملة على مستوى شاطئ الزواي
77	الصورة رقم (35): حريق بغابة قروش.
81	الصورة رقم (36): تمثل موقع دراستنا
82	لصورة رقم (37): : الموقع منطقة الدراسة
83	لصورة رقم (38): تمثل تضاريس الميدان
84	الصورة رقم (39): تمثل مناخ الميدان
89	الصورة رقم (40):الكهوف العجيبة
89	الصورة رقم (41):ساحل واد الدار
90	الصورة رقم (42): الصورةانكسرات وانزلاقات التربة
91	الصورة رقم (43): بعض المرافق
92	الصورة رقم (44): بعض المنشآت
93	الصورة رقم (45):الجسر الجديد
93	الصورة رقم (46):الجسر الجديد2
94	الصورة رقم (47): نقاط الضعف
95	الصورة رقم (48): المسلك الذي يؤدي إلى اراغن.

إستمارة إستبيان Questionnaire

جامعة ام البواقي
التسيير والتقنيات الحضرية

السياحة الساحلية والبيئة بين التاثير والتاثر.

دراسة حالة "مدينة جيجل"

إشراف الاستاذ: بركانى حسام الدين

من إعداد الطالب: ويثاس ماهر

نرجو منكم الإجابة على هذه الأسئلة ونعدكم بأنها لا تستخدم إلا للأغراض العلمية لهذا البحث .
Veuillez répondre aux questions Nous nous informons qu'il ne s'agit que
d'une étude scientifique.

ولكم منا جزيل الشكر
Merci beaucoup.

نحن طلبة في طور البحث العلمي وبحاجة ماسة لمساعدتكم فهذه الاستمارة تدخل في إطار بحث جامعي الرجاء من سيادتكم المحترمة الإجابة عليها بوضع إشارة (x) في المكان المناسب مع الإجابة الحرة على الأسئلة المفتوحة.

1- الجنس :

- ذكر
- أنثى

2- السن :

- من 18 - 30 سنة
- من 30 - 45 سنة
- من 45 - 60 سنة
- أكبر من 60 سنة

3- الحالة الإجتماعية :

- أعزب
- متزوج

4- المهنة :

- موظف
- إطار
- مهنة حرة
- متقاعد
- بطل
- طالب

5- المستوى التعليمي :

- جامعي
- ثانوي
- متوسط
- ابتدائي
- بدون مستوى

6- هل تتمنأن يقوم المستثمرون بإقامة مشاريع سياحية ؟

- نعم
- لا

7- ما هي طبيعة المشروع السياحي الذي تريده ؟

- ثقافي
- رياضي وترفيهي
- إيواء وإطعام
- أخرى

8- هل تنظر إلى المشروع السياحي على أنه :

- فرصة عمل
- تنمية محلية للمدينة
- رخاء إجتماعي
- أخرى

9- ما هي الشروط التي يجب توفرها في المشاريع السياحية ؟

- إحتزام العادات والتقاليد
 - حماية البيئة
 - توفير فرص عمل للسكان المحليين
 - أخرى
- أذكر بالترتيب إثنين منهما .

10- ما هي المشاكل التي تعيق تطور السياحة في مدينة بومرداس ؟

- التلوث
- خطر طبيعي (الزلازل)
- عدم وجود عقارات
- الوضع الأمني
- أخرى

11- هل المشاريع السياحية الموجودة بمدينة بومرداس تحترم عادات وتقاليد المجتمع ؟

- نعم
- لا

12- هل توجد تأثيرات سلبية تخلفها المشاريع السياحية على الجانب البيئي ؟

- نعم
- لا

- إذا كان الجواب بنعم ما هي هذه التأثيرات ؟

- -
- -
- -

13- ما نوع التلوث التي تعاني منه مدينة بومرداس ؟

- تلوث جوي
- تلوث بحري
- تلوث أرضي (رمي النفايات)
- تلوث سمعي وبصري

14- من المسؤول عن مصادر التلوث ؟

- المصانع
- وسائل النقل
- عدم وجود محطة معالجة للمياه المستعملة
- تسيير سيء لعملية جمع النفايات
- كثرة ورش البناء
- أخرى
- أذكر اثنين .

15- ما هي أنواع السياحة التي تراها مناسبة بمدينة بومرداس ؟

- السياحة الثقافية
- السياحة الحموية والبحرية
- سياحة الأعمال والمؤتمرات
- السياحة الترفيهية والإستجمامية
- أخرى

16- هل المشاريع السياحية الحالية مخططة ومنظمة ؟

- نعم
- لا
- لا أدري

- إذا كان الجواب بلا لماذا؟ :

17- هل توجد معايير وضوابط بيئية مطبقة على المشاريع السياحية ؟

- نعم
- لا
- لا أدري

- إذا كان الجواب بلا، ما هي هاته المعايير والضوابط :

- قانونية
- تقنية
- أخرى

18- هل تفضلون النماذج المعمارية والعمرانية المحلية في المشاريع السياحية ؟

- نعم

- لا

19- هل توجد تأثيرات سلبية على الثقافة المحلية والمجتمع يتسبب فيها السواح ؟

- نعم

- لا

- إذا كان الجواب بنعم ، ما هي أهم 3 تأثيرات ؟

1-

2-

3-

20- ما هي العادات والتقاليد المحلية والمظاهر الثقافية التي يجب على السائح إحترامها ؟

-

-

-

21- هل نظام النقل بنوعيه العام والخاص يخدم السياحة ؟

- نعم

- لا

- لا أدري

22- هل تعرف منطقة التوسع السياحي (ZET) الكرمة ؟

- نعم

- لا

23- إذا كان الجواب بنعم هل موقع منطقة التوسع السياحي (ZET) الكرمة ملائم ؟

- نعم

- لا

- إذا كان الجواب بلا، ما هو الموقع المناسب حسب رأيكم :

24- ما هي المشاريع السياحية التي تقترحونها في منطقة التوسع السياحي (ZET) الكرمة ؟

-

-

-

-

25- بما أن بومرداس مدينة فلاحية وزراعية هل تشجعون وجود سياحة زراعية Agrotourisme ؟

- نعم

- لا

26- هل تشجعون وجود تفاعل بينكم وبين السواح من أجل تبادل الأفكار والإهتمامات المهنية والثقافية والدينية ؟

- نعم

- لا

27- هل أنتم على علم بالإتفاقيات التي أبرمت بين وزارة السياحة ووزارة العمل والضمان الإجتماعي من جهة ومن جهة أخرى بين وزارة السياحة وبنك التنمية المحلية من أجل تشجيع الإستثمار السياحي وخلق مناصب عمل جديدة بقطاع السياحة ؟

- نعم

- لا

- إذا كان الجواب بلا، لماذا؟

ب : المستعملين (السواح)

B : Utilisateurs (Les Touristes)

1- Sexe :

- Masculin
- Feminin

1- الجنس :

- ذكر
- أنثى

2- Age:

- entre 18 – 30 ans
- entre 30 – 45 ans
- entre 45 -60 ans
- + 60 ans

2- السن :

- من 18 – 30 سنة
- من 30 – 45 سنة
- من 45 – 60 سنة
- أكبر من 60 سنة

3- L'etat social:

- Célibataire
- Mariée

3- الحالة الإجتماعية :

- أعزب
- متزوج

4- Profession :

- Cadre d'état
- Ouvrier
- Retraité
- Chômeur
- Etudiant

4- المهنة :

- إطار سامي
- عامل
- مهنة حرة
- متقاعد
- بطال
- طالب

5- Niveau educatif

- Universitaire
- Lycéen
- Moyen
- Primaire
- Sans niveau

5- المستوى التعليمي :

- جامعي
- ثانوي
- متوسط
- ابتدائي
- بدون مستوى

6- d'où vous êtes ?

- de l'interieur de l'Algérie
- de l'exterieur de l'Algerie

6- من أين جئت ؟

- من داخل الجزائر
- من خارج الجزائر

7- Vous voyagez pour le tourisme:

- 1 fois par an

7- تسافر من أجل السياحة :

- مرة في السنة

- plusieurs fois par an - عدة مرات في السنة

8- Vous avez choisi la ville de Boumerdes pour : اخترت مدينة بومرداس من أجل :

- La mer - البحر

- Les montagnes - الجبال

- Les forets - الغابات

- Autres - أخرى

- أذكر 3 بالترتيب

9- Avez-vous déjà visité la ville de Boumerdes هل سبق لك وأن قمت بزيارة مدينة بومرداس؟

- Oui - نعم

- Non - لا

10- Quelle est la durée de votre séjour A Boumerdes? ماهي المدة التي ستقضيها في مدينة بومرداس؟

- -

11- Quel est l'endroit de votre séjour? أين ستقيم؟

- Hotel - فندق

- Louer un logement - كراء بيت

- Camping - مخيم

- Chez des Proches au des amis - عند الأقارب والأصدقاء

- Autre - آخر

12- Quel sont les sites Touristiques Que vous avez visité ? ما هي الأماكن السياحية التي قمت بزيارتها؟

- -

- -

- -

13-avez-vous apprécié les sites touristiques que vous avez visité? هل أعجبتك الأماكن السياحية التي قمت بزيارتها؟

- Oui - نعم

- Non - لا

- Si Non Pourquoi ?: لماذا؟

14- Quel sont les moyens de transport que vous preferez utiliser dans la ville ? ما هي وسيلة النقل التي تفضلها للنقل في المدينة؟

- Taxi - سيارة

- Bus - حافلة

- A pieds - سيراً على الأقدام

15- هل وسائل النقل المتوفرة كافية للتنقل من مكان لآخر دون صعوبات ؟
Moyens de transport disponibles sont suffisants pour se déplacer sans difficultés?

- Oui - نعم

- Non - لا

16- كيف وجدت هياكل الإطعام والإيواء ؟
-infrastructures de restauration et de logement :

- suffisant - كافية

-insuffisant - غير كافية

17- هل أسعار المبيت في الفنادق ؟
17-est ce que les prix d'hébergement à l'hôtel

-elevé - مرتفعة

- abordable - مقبولة

- bas - منخفضة

18- هل أسعار الأطعمة المقدمة :
18- est ce que les prix des repas?

- élevé - مرتفعة

- abordable - مقبولة

- bas - منخفضة

19- ما هو تقييمك للخدمات المقدمة على مستوى هياكل الإطعام والإيواء ؟
19- quelle est votre evaluation des prestations au niveau des structures de la restauration et d'hébergement

- bonne qualité - عالية الجودة

- moyenne qualité - متوسطة الجودة

- mauvaise qualité - منخفضة الجودة

20- ما هي المشاكل التي واجهتكم أثناء إقامتكم في مدينة بومرداس ؟
20- quels sont les problèmes que vous avez rencontré durant votre séjour ?

- problème de sécurité - مشاكل أمنية

- problème de transport - مشاكل في النقل

- les prix d'hébergement et de restauration sont élevés - ارتفاع في أسعار الإيواء والإطعام

- mauvais accueil des habitants - سوء الضيافة والاستقبال من طرف السكان المحليين

- autres - أخرى

21- ما هي الإجراءات المناسبة لتوفير الأمن والسلامة ؟
21- que faut il faire pour établir la sécurité à votre avis

- | | | |
|--|--------------------------|------------------------|
| - secourisme dans les plages | <input type="checkbox"/> | - الإنقاذ في الشواطئ |
| - vérification des bateaux et des engins | <input type="checkbox"/> | - فحص القوارب والآليات |
| - secourisme et urgences | <input type="checkbox"/> | - الإسعاف والطوارئ |
| - autres | <input type="checkbox"/> | - إجراءات أخرى |

**22- comment trouvez vous ? كيف تجدون الإستقبال والضيافة لدى السكان المحليين ؟
l'hospitalité des habitants de boumerdes ?**

- | | | |
|--|--------------------------|------------------------------------|
| - hospitaliers | <input type="checkbox"/> | - سكان مضيفين |
| - habitants non conscient de la culture
touristique | <input type="checkbox"/> | - سكان ليس لديهم وعي وثقافة سياحية |
| - je ne sais pas | <input type="checkbox"/> | - لا أدري |

23- هل توجد أماكن استقبال تتوفر على المعلومات والخدمات الخاصة بمدينة بومرداس ؟

**23- y-a-t-il des endroits d'accueil fournissant des informations nécessaires sur
la ville de Boumerdes**

- | | | |
|-------|--------------------------|-------|
| - oui | <input type="checkbox"/> | - نعم |
| - non | <input type="checkbox"/> | - لا |

**24- avez-vous reçu ؟ هل زودتم بمنشورات عن المعالم السياحية المحلية والأنشطة والمناسبات ؟
des dépliant sur les sites touristiques locaux , les activités et les événements**

- | | | |
|-------|--------------------------|-------|
| - oui | <input type="checkbox"/> | - نعم |
| - non | <input type="checkbox"/> | - لا |

25- quelles sont vos saisons préférées ؟ ما هي الفصول التي تفضلونها للسياحة ؟

- | | | |
|-------------|--------------------------|----------|
| - hiver | <input type="checkbox"/> | - الشتاء |
| - printemps | <input type="checkbox"/> | - الربيع |
| - été | <input type="checkbox"/> | - الصيف |
| - automne | <input type="checkbox"/> | - الخريف |

26- quel type de tourisme préférez-vous ؟ ما هي الأنماط السياحية التي تفضلونها ؟

- | | | |
|----------------------------------|--------------------------|----------------------------|
| - tourisme culturel | <input type="checkbox"/> | - سياحة ثقافية |
| - tourisme balnéaire et maritime | <input type="checkbox"/> | - سياحة حموية وبحرية |
| - tourisme loisirs et détente | <input type="checkbox"/> | - سياحة ترفيهية واستجمامية |
| tourisme affaires et congrés | <input type="checkbox"/> | - سياحة الأعمال والمؤتمرات |
| - autres | <input type="checkbox"/> | - أخرى |

27- هل تصميم المشاريع السياحية جاذب ويبرز خصائص المنطقة ؟

**27- est ce que les conceptions des projets touristiques sont attirantes et montre
les caractéristiques de la région ?**

- | | | |
|-------|--------------------------|-------|
| - oui | <input type="checkbox"/> | - نعم |
|-------|--------------------------|-------|

- non لا -

28- هل الجولات السياحية المنظمة مخططة بشكل :
touristiques sont organisés de façon :

- bonne جيد -
- acceptable مقبول -
- mauvaise غير مقبول -

29- ما هي المشاريع السياحية التي تفضلونها في منطقة التوسع السياحي (ZET) الكرمة ؟

29- quels sont les projets touristiques que vous souhaiteriez voir réaliser dans la (ZET) les figuiers

- complexes touristiques - مركبات سياحية
- villages touristiques - قرى سياحية
- hôtels - فنادق
- autres - مشاريع أخرى

30- هل تفضلون منع الحركة الميكانيكية في الأماكن السياحية ؟
interdire l'accès des véhicules aux sites touristiques

- oui نعم -
- non لا -

31- بما أن بومرداس هي مدينة فلاحية وزراعية هل تستهويكم السياحة الزراعية إن وجدت مستقبلا
31- etant donné que boumedes est une ville agricole , est vous avec agro
tourisme dans le futur :

- oui نعم -
- non لا -

32- هل تشجعون وجود تفاعل بينكم وبين السواح من أجل تبادل الأفكار والإهتمامات المهنية والثقافية
والدينية ؟
32- encouragez vous les échanges des idées, des interêts
professionnels , cuturels et religieux entre vous et les habitants

- oui نعم -
- non لا -

33- هل ترغب في العودة مرة أخرى ؟
voulez vous revenir une autre fois

- oui نعم -
- non لا -

إذا كان الجواب بلا لماذا؟ :

ج : الجماعات المحلية .

1- المصلحة :

..... -

2- الوظيفة :

..... -

3- هل هناك تخطيط مسبق لكل المواقع والمشاريع السياحية من حيث طاقة الإستيعاب ؟

- نعم

- لا

4- هل البنى التحتية كافية ومتوافقة مع خطط التنمية السياحية ؟

- نعم

- لا

- إذا كان الجواب بلا، لماذا ؟ :

5- هل تصميم شبكة الطرق وخدماتها بشكل يتم فيه الربط بين المشوقات السياحية مع سهولة تنفيذ

الجولات ؟

- نعم

- لا

6- هل المواقع عبر خط سير الجولات السياحية في المدينة تقام فيها بعض الخدمات (خدمات للآليات

وسيارات السواح، دورات المياه ، مطاعم، ...إلخ) ؟

- نعم

- لا

7- هل أخذت العوامل الطبيعية مثل الزلازل بعين الإعتبار في تصميم المباني والمنشآت السياحية ؟

- نعم

- لا

8- هل أنماط التصاميم والمعايير المتعلقة بالبناء الخاصة بالمنشآت السياحية متناسبة مع النسيج

العمراني في المنطقة والطابع العام، ومع الثقافة المحلية والبيئة الطبيعية ؟

- نعم

- لا

- بعض المشاريع

9- ما هي المشاريع السياحية المناسبة حاليا لنوعية المستعملين (السواح) ؟

..... -

..... -

..... -

10- ما هي المشاكل التي تعاني منها المشاريع السياحية الموجودة حاليا بالمدينة ؟

- مشاكل مالية

- مشاكل أمنية

- قلة الزوار

- مشاكل أخرى

- أذكر بالترتيب 3

11- ما هي المشاريع السياحية التي يجب توفرها مستقبلا لتلبية رغبات السواح؟

..... -

..... -

..... -

12- ما هي أنواع السياحة التي يمكن لمدينة بومرداس أن توجدتها وتنميتها ؟

..... -

..... -

..... -

13- ما هي العلاقة الموجودة بين المؤهلات والإمكانات السياحية وإمكانية التنمية السياحية في مدينة بومرداس؟

..... -

..... -

14- بما أن حوالي 79% من المساحة العقارية لبلدية بومرداس هي أراضي فلاحية وغابات، هل

تفكرون في استحداث نوع جديد من السياحة يسمى " السياحة الزراعية " Agrotourisme

- نعم

- لا

15- ما هي طبيعة المشاريع المبرمجة في السنوات المقبلة ؟

..... -

..... -

..... -

16- على أي أساس برمجت هذه المشاريع ؟

- الخصائص الاجتماعية والثقافية للمجتمع المحلي

- الإمكانيات الاقتصادية

- الجانب البني والطبيعي

- رغبات السواح

- أخرى

17- هل توجد مراقبة وضبط أية مصادر للضوضاء العالي أو الرائحة التي قد تزعج السواح وتلوث البيئة؟

- توجد

- لا توجد

18- هل توجد مصادر طاقة محلية مثل (الطاقة الشمسية) ؟

- نعم

- لا

- إذا كان الجواب بنعم، هل تفكرون باستعمالها مستقبلا في المشاريع السياحية؟

- نعم

- لا

19- هل تعتمدون على العمالة المحلية في المشاريع السياحية ؟

- نعم

- لا

20- هل يقدم منظمو الرحلات المعلومات الكافية عن التراث والثقافة للمنطقة المزارة؟

- نعم

- لا

- إذا كان الجواب بلا، لماذا ؟

21- هل منظمو الرحلات يشجعون السواح على احترام وتقدير التراث والثقافة المحلية ؟

- نعم

- لا

22- هل يراعي منظمو الرحلات البيئة الطبيعية، وهل يشجعون السواح على احترام وحماية البيئة

الطبيعية ؟

- نعم

- لا

23- هل هناك فرص مناسبة للتفاعل بين السواح والسكان المحليين من أجل تبادل الإهتمامات المهنية

والثقافية والدينية ؟

- نعم

- لا

24- هل ترتيبات الجولات السياحية معدة بشكل كاف مسبقا ؟

- نعم

- لا

25- هل توجد توجد حملات للتوعية للمجتمع المحلي حول علاقة البيئة بالسياحة ؟

- نعم

- لا

في بعض المناسبات

26- هل تحرصون على أن يكون التخطيط السياحي يقوم على التخطيط البيئي والإقتصادي وفق

المعطيات الإجتماعية المحلية ؟

- نعم

- لا

- ربما مستقبلا

27- هل توجد برامج لمواجهة الأزمات المحتملة عندما تحدث ؟

- توجد

- لا توجد

28- هل مسؤوليات وأدوار الإدارة الحكومية والقطاع الخاص والهيئات الغير الحكومية والسياح معروفة

ومحددة ؟

- نعم

- لا

29- هل المواطنين على علم بالإتفاقيات التي أبرمت بين وزارة السياحة ووزارة العمل والضمان الإجتماعي

من جهة ومن جهة أخرى بين وزارة السياحة وبنك التنمية المحلية من أجل تشجيع الإستثمار السياحي

وخلق مناصب عمل جديدة بقطاع السياحة (خاص بمديرية السياحة) ؟

- نعم

- لا

- إذا كان الجواب بلا، لماذا؟

30- ما هي الإجراءات التي اتخذت لحماية مناطق التوسع والمواقع السياحية ، وترقيتها قصد تنميتها؟

(خاص بمديرية السياحة).

..... -

..... -

..... -

الخريطة رقم(02): تضاريس ولاية جيجل.

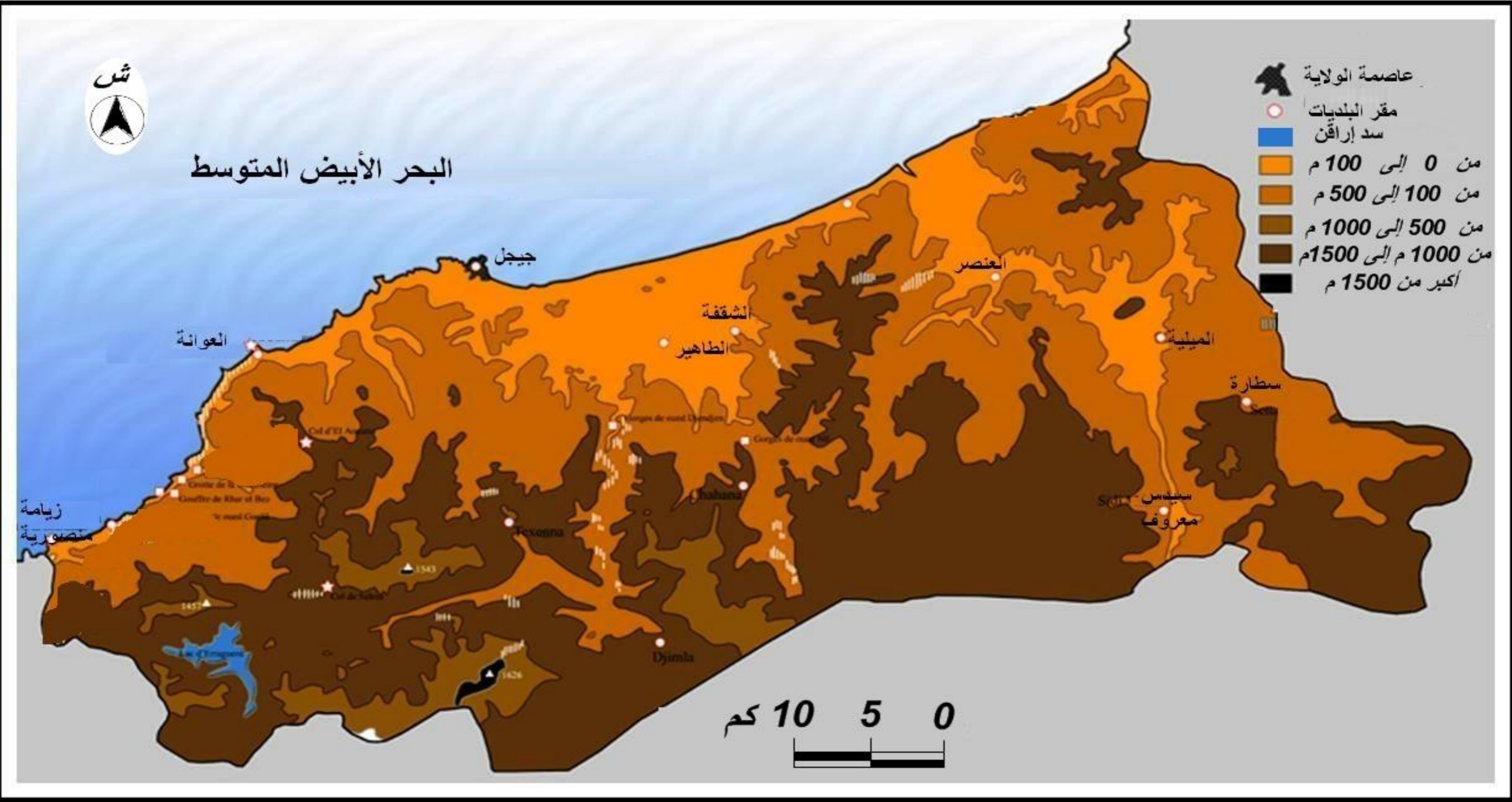

المصدر: مديرية السياحة لولاية جيجل، 2015